朝鮮日報
朝刊
本紙特刊並十二面

政友會와新內閣 絕緣은確定的!

長老總務聯合會의結果로 注目되는今後進展

【電通東京電話】鈴木政友會總裁는望月氏의報告를聽取한後岡田大將과 午後에會見하기로되엿다 大體鈴木總裁는이미絕緣을 決意하엿스나岡田大將과會見함에當하야于先

一、岡田大將은暴者援助入閣交涉을하엿스며 新內閣의抱負經綸에는 何等抵觸치안엇다 따라我黨으로서는態度를決定할수업슴으로 此를明瞭하여주기를바란다

一、政黨에對한誠意의程度如何等을보아 回答할터인데이미五日夜의長老總務聯合會議의 結果에依하야入閣을 拒絕하고內閣을支持하지안키로決意하엿슴으로 이會見에잇서絕緣될것은確定的이다

【東京電話聯合】岡田大將으로부터 黨의長老인 床次、望月兩氏指名入閣을要求한데對하야 政友會側은 非常히憤慨하고잇다 何如튼五長老會議에서는黨의最後的態度를 決定하게되지못하고 鈴木總裁와岡田大將과의會見에依하야 眞意를質한後에 決定하기로 되엿슴으로 鈴木總裁는 岡田大將에게 會見을申請하엿든바 岡田大將은 床次氏에對하야 後繼展相이入閣經過中임으로 會見延期를請하엿슴으로 午後에會見하기로되엿는바 政友會의態度도 午前中에決定되지못하엿스나政友會內의空氣는 床次氏와如히岡田內閣을援助하라는意見도잇스나床次氏自身의入閣에對하야黨內情勢等을 愼重考慮하고잇다 그리고 農林大臣就任交涉을바든 望月圭介氏도入閣치안켓다고言明하고 政友會內의强硬派는岡田內閣과絕緣하라는 意思가잇서 岡田內閣과政友會의關係는依然好轉되지못하엿다

社說 傳染病의退治策

一

朝鮮內 傳染病患者數는 昭和二年에一萬一千餘人이든것이 同三年에一萬三千餘人 同四年에一萬四千餘人 同五六兩年에 모다一萬五千餘人 同七年에一萬六千餘人으로 逐年增加의形勢를보이고잇다。이와가치 傳染病患者가 增加되야가는것은 各都市도의 人口集中이 急激히進行하고 各地와의 交通이 더욱더頻繁해지는反對로 衛生思想의普及과衛生施設의擴張이 恒常뒤떨어지는까닭에 不外하는것이라고생각한다。大槪現代社會의發展을따라 花柳病과肺病等의傳染病은 一層蔓延되는까닭에 이러한傳染病을 文明病이라고까지말하는사람들도잇다。勿論文明이 반듯이花柳病이나肺病等의 病菌으로더부러 不可分離的因果를이루는것은아니겟지만 오늘날까지 여러가지의社會的關係로因하야 그蔓延의防止를 자못困難케하는것은 事實이다 그러나 所謂文明病以外의一般傳染病으로말하면 科學的豫防으로써 어느程度까지의效果를 거둘수잇는것이 아닌가 萬一그豫防의效果가 잘늘어나지안는다면 그것은한갓그地方에잇서 衛生에對한思想과施設이 한께幼稚함을 證左함이아닌가。

二

傳染病患者 每百人에對하야 死亡者의比率을보면 昭和二年에는 一八、八一%로되든것이 同三年에는一八、三一 同四年에는 一九、七八로되고 同五年에는 一六、四一 同六年에는 一六、七一로 좀 적어지든것이 同七年에는 一八、四九로 다시 올라갓다。또 人口一萬人에對하야 傳染病死亡者의比率을보면 昭和二年에一、一八%로되든것이 同三年에一、三一 同四年에一、四六으로增加하고 同五年에一、三五 同六年에一、二五로차차적어지든것이 同七年에一、五〇으로다시올라갓다。우리는어떠케하야야이가튼 傳染病의 跋扈를退治하지안하면 안될것이다。一般民衆에게 向하야 衛生思想의普及도 꾀하려니와 무엇보담도먼저 衛生施設의擴充을도모하지안하면안될것이다。 지금京城府에서는 여러차례한協議會를열어 協議한結果 우선衛生에對한基本調査를 行하리라고한다。京城府의이 計劃이 한갓헛되이돌아가지 안키를企待하는同時 全朝鮮의 各都市가 京城府의이計劃을 본떠주기를바란다。

三

傳染病의流行은 恒常여름으로써 全盛期를이룬다。위선昭和六年統計로보더라도 四月에一千三百四十九名 五月에一千八百七十三人 六月에一千八百十七人으로 漸次올라가다가七月에一千五百五十三人 八月에一千三百七十一人으로 다시적어지기시작하는것이다。지금여름철에 傳染病에 對한우리의 警戒는실로 不少한바이잇다。이機會에 衛生에 對한말을다시하야 贅하는것도 決코無意味한것은아니다。그런데或一部에서는 朝鮮人間에 衛生思想이 普及되지못한 點을 誇張하야 衛生施設의不充分한 그點을過小評價코자 하는 努力도잇스나決코 그것으로써當局의責任을 가볍게하는것은아니다。衛生思想이 普及되지못한民衆에게 對하는 當局으로부터 그普及의 責任을저야할것일뿐아니라 도아무리 民衆間에 衛生思想이普及되얏다고하더라도 衛生施設이 完備치못한以上 그實效를엇기어려울것이다。要컨대朝鮮에잇서서 衛生施設이不充分한것도 事實이오 衛生思想이未普及된것도 事實이다。이두가지의 事實을 克服하기以前 傳染病의蔓延은 不可避의現象이되고만다。

久原系田子氏 政民提携를進言

岡田大將의政黨無視를機會로 憲政擁護運動擡頭

【東京電話聯合】政友會와久原系로指目되는 田子一民氏는六日午前民政黨에 大麻幹事長을訪問하고 政友會內는 岡田大將의政黨에對한 處置가甚히無禮함으로 매우不快하다故로此際에兩黨은 政策提携를하고잇는때이며 또此際에一體가되여官僚內閣에挑戰하야 憲政擁護運動을 惹起할것이라는 旨를述하고 政、民兩派의提携에對하야 私的交涉을請하엿스나兩黨內에는 이論에贊成하고잇는者가만흠으로 이運動은兩黨의提携에까지 進展할것이나 안일까? 各方面은매우 注目하고잇다

岡田大將과 記者團과의問答

【電通東京電話】五日午後一時半組閣本部를옴겨 麴町萬平호텔에入한 岡田大將은記者團과의間에左와如한 一問一答을試하엿다

問 鈴木總裁와는六日會見할터이냐

答 今夜(五日夜)는인제느젓다 또時間도 걸리는일임으로六日會見키로하엿다

問 望月氏의會談內容如何

答 여러가지이야기하여스나別로注文바든일도업고 또注文한事實도업다

問 若槻總裁와會見할터인가

答 하려고생각한다

新內閣成立機會 政務官一名으로

【東京電話聯合】岡田大將은 着着組閣準備를 進捗하야五日又는六日午前에 組閣을完了할豫定이나 從來閣僚에 二名의 政務官卽政務次官及 參與官을 두고잇섯스나 新內閣成立을機會로勅任參事官을 設置하엿든時代로復活하야 各省政務官을 一名으로할것이라는 議論이有力된것은注目되여잇다

三南農村瞥見記

零細農의增加 耕地兼倂狀況과小作人

【五】 洪鍾仁

農士飢餓이라하면、生活을爲한 農業經營을爲하야 絕對로必要한 最少限度의 農土를어들수업게됨을 말함인데 이農士飢餓은 土地가肥沃하고氣候가溫暖하야 農業經營上 極히有利한 三南地方가튼곳에集約農法이發達될수록 그度가甚하게되지안는수업는것도事實이다 그런데、三南農村은 前回에말한바와가티、農業人口에小作農과 農業勞動者가만코、農士의大部分이 小數의大地主에게支配되고 잇다는것으로보아도 農民이 土地飢餓狀態에잇스리라는것은 大略推測할수도잇다 그러나이것만으로보면地主에게所有된農士는 모다小作人의손에 作(分配)될것이니 農士全耕作面積을 農家戶數로 除한平均耕作面積에잇서서 그다지不足이업다면 農士飢餓의問題가생기지 아울것이 안이나고생각될런지몰은다 그러나實情은그러치안타 實情뿐안이라 本來少數의 地主에依하야 廣大한土地가 所有되여잇다는것부터가農民의 農士飢餓에 빠질前提條件이되여잇거니와 그와가치 大地主에依하야 土地兼倂이激甚하여짐에딸아 小作地가小作農에게만 分配되여잇지안코 小作地가小作人階級(實際는 非小作農者)間에 兼倂되여잇서 小作農은 名目이 小作農이나 小作地를 가지지못하거나極小面積의 小作地를 耕作하는外에는 單純히 農業勞働者로써 季節을딸아雇傭되는者가만타 그것은 前回의統計에서 被傭者階級의數字를보아도 알수잇스나 또그實情은 調査에나타나지안은實情은 더욱慘憺한農士飢餓를 激成하여슴을 알수잇다

이제當局의統計에 나타난農家戶數에對한 平均耕作面積을보면 全朝鮮의平均耕作面積은一町六段五畝로되여잇고 三南地方은 慶南이一町步弱인以外에는大槪一町一段內外로 되여잇서 田畓間에半半 或은四、六乃至三、七分으로 畓이만흔데 이地方當局者의말을들으면 分配耕作되는 面積이平均히만 分配耕作되나면 生活維持에는 念慮업스리라는것이다 그러나 小作地가 小作人에게 契約者에依하야 다시小作人에게 小作되면서、農工의分配가不均衡 하여지며 小作慣行이劣惡하여저서 小作農의 生活의根據가 根本的으로動搖된다는것이다、이제實際小作農의實情을말하는 全南道와慶北道의調査를보건대全南에는純小作農의耕作面積이平均六段四畝이라하며、또慶北은耕作戶數三十四萬五千餘戶中에서五段步以上一町步以下의耕作者가 十二萬二千戶이고 五段步以下의耕作者가十四萬三千餘戶이라하며 甚한것은 不過四、五畝의小作地를가진것도잇다하니 이런것으로만보아도 三南農村에零細小作農이얼마나만히 扶殖되여잇는가를알수잇다、딸아서現實的農民인小作農階級이 一年間農土에바친勞働은實績은小作農에게돌아오는바極히僅少하고地主와、舍音이나中間小作人等에게 歸屬되고잇는것은勿論이다이가티하야農民은그土臺를일케된다 그러고 以上의耕地의分配關係外에또注目되는바는、적은農士가多數의小作人에게 細分되면서 每戶小作人에多數地主가所屬되여잇는것이니 小作人一戶에對하야 만호면十餘人의地主가所屬되여잇고 普通은二三人으로되여잇다、이것은農業經營이아직粗放한關係로 極力廣面積을耕作하여 收入을增大식히려하는 理由도업지안으나 三南은 그러치안코小作人間의小作權爭奪이甚한關係와 또그보다도地主로서 小作地를細分하야 多數小作人에게貸付함으로써小作條件을地主本位로改惡하는同時에 小作料以外의 不當利得을取하려함에잇는것이明確하다 그例는公租의轉嫁、肥料代、農糧의高利貸付等으로나타나는것이다 그러고自作農의轉落 小作農의分家生活週迫에依한小作權爭奪等의理由로小作人의所屬地主는 漸次 增加의傾向을보이고잇서 이에딸아서 零細小作農은 一層增加되고 잇다고한다 (繼續)

佛國新艦艇大建造案 壓倒的多數로可決

海軍豫備交涉에暗礁

【巴里五日發聯合】佛國上院은五日夜二百八十一票對二十二票의壓倒的 多數로서 前日下院을通過한新艦艇建造案을 可決하엿다 同案의內容은左와如하다

一、단켈크級戰鬪艦(二萬六千五百噸)一隻
一、모가돌級驅逐艦一隻
一、一等潛水艦一隻
一、二等潛水艦一隻

佛國政府은以上四隻의艦艇을建造하는外에 伊太利의三萬五千噸級二隻建造에 對抗하야단켈크級乃至三萬五千噸級戰鬪艦을建造하리라고 觀測되는바피에르리海相은 建造案審議에際하야左와如히言明하엿다 「佛國政府는一九三五年 海軍縮少會議까지에 더욱主力艦一隻의 起工에 着手할터이다 但右主力艦은 단켈크級戰鬪艦으로할는지 三萬五千噸級으로 할는지아직未定이다 그러나海軍豫備交涉의經過를 보아決定할意向이다」三萬五千噸級建造에對하여는 來海軍豫備交涉에잇서主力艦의 對伊均勢破棄를 主張하리라고 觀測되으로피에르리海相의言明에徵하면 海軍豫備交涉에서는 伊太利政府에對하야 主力艦建造案中止를 要請하리라고 豫想되는바海軍豫備

英、米、佛、伊諸國間 主力艦問題로對立

英의小艦提議에米는斷然反對 軍縮豫備交涉에暗雲

【倫敦六日發聯合】海軍縮少 會議를 明年에압두고 豫備交涉은 依然히英 米兩國間에繼續되고잇슴에不過한대 主力艦問題로英國、米國、佛國、伊太利의四個國間에 벌서意見對立을生함에至한듯한데 데일리텔레그랍紙外交記者는 六日의紙上에 左와如히報道하엿다 海軍豫備交涉의結果는 벌서主力艦問題에잇서 이미重大意見의相違를暴露하게되엿다 英國政府는 華盛頓條約에規定된主力艦單艦噸數 最大限度三萬五千噸을 二萬五千噸에引下할것을 提案하엿스나 米國政府는 斷然右提案을拒否하며 米國政府는主力艦의單艦噸數는二千噸乃至三千噸引下에는 同意할는지모르나 어데까지든지 主力艦의單艦噸數三萬噸以上을 固執할것이다 그리고伊太利政府는이미三萬五千噸의戰鬪艦二隻의建造決定을하엿고 佛國兩政府는벨사이유 條約第百六十二條以下의 海軍條項修正에 同意할는지 안할는지英國政府에質問하고잇스며 더욱이佛國政府는建艦競爭再熱、特히단켈크級보다더큰主力艦建造案은希望치안는다고 洩漏하는대國際政局의 刻下의情勢에鑑하야獨逸伊太利兩國에對한海軍뿐만안이라 自國植民地를防衛하는必要가잇슴으로 伊太利를悠悠히海軍力을目標로하는것으로觀測된다

一方英米兩國의 折衝도 實質的會談으로 옴기려면于先伊太利政府의態度에對하야檢討할것이다 英佛兩國交涉도當分間圓滑치못할것이다 그리고 伊太利代表도何時倫敦에着할는지不明함으로 豫備交涉將來는五里霧中이다

헤랄드紙도 前途를悲觀

【倫敦六日發聯合】英、米兩國間의折衝은 如前히進展되지안코 伊太利代表部의陣容도整頓되지안코 日本代表部의專門委員이七月末이아니면 倫敦에到着치못할으로 海軍豫備交涉의前途는 벌서부터 悲觀케 되여잇는바 勞働黨機關紙데일리헤랄드紙의外交記者는 六日紙上에다음과가튼 觀測을揭載하엿다 「海軍豫備交涉 前途에對하야는 暗影이益益濃厚하다 日本代表部의 專門委員도 對策을考究中이나 士官一名에不過하고 그것도 七月下旬이아니면 倫敦에到着치못하고 米國代表가倫敦에 日本專門委員이到着하기까지開會를延期할는지 疑問인바 折衝은玆에停頓狀態이다 何如튼 日本政府의立場에對하야何等見解가서지안는限 英米兩國間 折衝은 滿展될希望이업다는것은 明白하다」

政友會對政府關係 『再考할餘地업다』

岡田大將의組閣斡旋依賴에 ◇望月氏斷然拒絕

【滿洲東京電話】政友會顧問望月圭介氏는組閣本部에 岡田大將을訪問하고 會談四十分後一時五十五分에 辭去하엿는데岡田大將은어데까지 望月氏에對하야入閣을勸說하엿스나 望月氏는再考할餘地가업다고 此를拒絕하엿다 그러나어떠케해서라도 局面을打開키爲하야岡田大將으로부터 望月氏에게斡旋을依賴하엿는데 望月氏는 岡田大將의所要를拒絕하고 直時九段坂上鈴木政友會總裁邸를訪問하고 右會見顚末을報告하엿다 望月氏는말하기를 自己에關한것은 이미回答을終了하엿다 只今岡田大將과會見한것은 自己의對한것이 안이라 여러가지로組閣方面에關하야 岡田大將으로부터 意見을무럿슴으로 自己의생각을進言하엿슬뿐이다

問 政友內長老會議의結果에對하야再考할餘地잇는가
答 再考할餘地업다
問 그러면 政友會와의絕緣을豫期하는가
答 絕緣하드래도할수업다 그러나政友會와如한大政黨과絕緣하고는십지안타
問 假使絕緣한다하면 組閣의心算이잇는가
答 心算이잇다 그러나具體的閣僚에對하야는 아즉생각지안는다 다만擧國一致內閣을 만들려고생각한다
問 內務大臣은政黨以外로부터採用하는가
答 그러타 政黨色彩가업는者로부터 擇할터이다
問 政黨以外의交涉은언제하는가
答 政黨과의交涉終了後 行할생각이다

兩氏入閣交涉에 鈴木總裁不滿

【東京電話聯合】鈴木政友會總裁는 岡田大將의床次、望月兩氏에對한指名入閣交涉에 對하야甚히 不滿하야넉이고잇서全然此를拒絕할意向인데 岡田大將은鈴木總裁의 諒解如何에不拘하고兩氏를 入閣식히기爲하야 이미岡田氏를세워右兩氏를招致하려하는態度를取하고잇다 兩氏가入閣할時에는 政友會內는非常한混亂을呈하리라고豫想된다

岡田氏、望月氏에 眞意傳達懇請

【東京電話聯合】岡田大將은 政友會가硬化하야 鈴木總裁는 黨員을入閣식히지안을생각이라고傳함으로 六日午後一時半望月圭介氏를招致하야「여러가지로예마들고잇슴으로 鈴木總裁를비롯하야 政友會에서는誤解가잇슴으로黨員을 入閣식히지안켓다하나 擧國一致를必要하는이非常時局에對하야 政黨을 除外하고 閣議를運用할 수업다는것은 自己가如何히素人이라고하드래도 理解하고잇슴으로 貴下가鈴木總裁에對하야 나의眞意를傳하여주기를 바란다」고하고 政友會로부터 入閣者를내이라고 懇請하엿슴으로 望月氏도貴下의眞意는 鈴木總裁에게傳할터이나 組閣은急히하는것보다 一日이나半日程度延滯되드라도조으니 천천히 善處한內閣을組織하는것이조흘것이다 라고答하고 辭去한後直時鈴木總裁와會見하고 岡田大將의眞意를傳하엿다

望月氏 岡田大將會見

【電通東京電話】一旦入閣을 拒絕한望月圭介氏는 岡田大將으로부터 再次會見하기바란다는電話가왓슴으로 六日午後一時二十五分組閣本部로 來하야 岡田大將과 會見하엿다

司法次官以下 近日中異動

【電通東京電話】小原直氏의司法大臣就任에依하야東京控訴院長의空位가生함으로司法省에서는 近近左와如히次官以下의異動을行하기로되엿다

司法次官 皆川治廣
補東京控訴院長(親任官待遇)
司法省行刑局長 鹽野季彥
任司法次官(一等)
東京地方裁判所
檢事正 岩村通世
任司法省行刑局長(一等)

望月長老 鈴木氏와協議

【東京電話聯合】六日午後一時半組閣本部를 訪問하고岡田大將과會見한望月圭介氏는 二時에辭去하야 直時鈴木總裁를 訪問하고 岡田大將과의 會見顚末을報告하고 重要協議를遂하엿다

아물―沿岸에 一種戒嚴令布告

軍事漏洩을防止코저

【電通新京五日發】蘇聯의極東軍事整備는 着着進行中인데情報에 依하면 아물―省은軍事委員會의 嚴命에基하야省令으로써 아물―沿岸住民은 居住民으로부터 他屯에가거나又는往來하는時는 屯長과軍事責任機關連名의 許可證携帶를命令하고此에 違反하는時는軍法으로써 斷乎處斷할旨를布告하야一種의戒嚴令을 實施하고 赤軍의移動整備狀況의 漏洩을 防止하려한다

나치스淸黨慘禍 續續判明

뻬博士도慘殺

【伯林發電通】뮨헨으로부터의 確報에依하면 去六月三十日以來의 나치스淸黨事件의被害者로其後判明되바에 依하면 爲替局總裁 프리드리히 뻬博士도滿身銃痕을밧고 慘殺되엿다 그리고其屍骸는 뮨헨郊外에서發見되엿다한다 그리고뮨헨의重要新聞、뮨헤너、노이에스테나하리히텐紙의 前主筆後同紙主幹主筆인 불르릿츠 벨리히氏도亦是其新聞紙가 나치스攻擊에對하야 以前부터나치스가不快히생각하고잇든바 三日以來逮捕되여잇든中 只今에處刑되엿스리라고 解釋된다 또『나치스에反抗하는者는 머리를泥土에 막기리』라고演說한것으로有名한 一九三〇年의라이프치히裁判事件에關與한國防軍의將校一人미차드벨링氏도處刑되엿다傳한다

米國綿業使節團 모氏一行入京

訪日中이든米國綿業使節團모그포든氏一行六名은今日午後五時에入京할터인데 致日滯京한後北行奉天 新京、大連을視察하고大連으로부터 汽船으로歸東할豫定이다

人事·集會

▲田中德太郞氏(總督府事務官) 滿洲北中方面出張中 四日夜歸任

夕刊後의市況 (六日)

大阪短期氣配

大新	一〇四五〇	(不變)
鐘紡	一三五一〇	(不變)
日産	一三七〇〇	(不變)
東新	一四五八〇	(不變)

標準米 系永引
當限 四八九〇〇 先限 四八八〇〇

ウテナレモンクリーム
우데나레몬크림

颯爽!
살결을 맑게
어엽부고 젊게하는
靑春과 美의 源은
정말! 이ウテナ

レモン을여름
아츰淡化粧에、白粉下에
수염깍근후에
볏에끄린살결조케하는대
빼지말고、每日씁시다。
白粉먹음과오래감을
더할수업시잘하는レモン은
이것만으로도、魅惑美充分한淡化粧에適當합니다。
여름의レモン은第一의
美肌의相論할벗이요。

レモン의香긋한香내、그作用
新時代のバニシングクリーム
正價 三十錢 六十錢

볏에끄린살결에
化粧밋테
언제나レモン
이ウテナ!

東京·本鄕
久保政吉商店

그들이본半世紀朝鮮

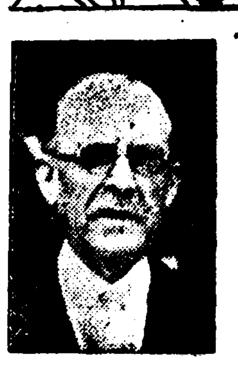

헐르모어氏

江華砲臺보다도— 무서운지게꾼襲擊 (五)

濟物浦내리든當時의印象

在留三十九年 헐르모어牧師 (六五)

지금으로부터 삼십구년전 즉 일천구백구십오년 십월 아직도 어수선하기짝이업는금제개항장(金濟開港場)제물포(濟物浦)부두에 처음나린이실푸새의 표표한북장로교회(北長老敎會) 청년 선교사 『노—만·휫르·크·휫르모어』 씨의 간담을 써늘하게맨든것은 강화포대(江華砲臺)의웅산한 대포소리가 아니고 집짝을 빽아스려고 아울나도는지게꾼들의습격이엇다고한다 그들을광폭한 행동에까지 모라보내든 쇄국주의(鎖國主義)의 『이데올로기』 대신에 그들의 머리는 벌서 한푼 두푼의 온전의 대한연연한생각으로 가득찬것을 알고는선교사의 머리를 따리는 이교(異敎)의나라로만 생각하고온휫르모어」목사의가슴은 위선 저윽히 진정되엿다고한다 ◇……◇

드다고하는것이 어느 어둠컴컴한 뒷골목의 중국인려관— 『필가로우』와 아편냄새속에서 불안한동양의 첫날밤을 밝키고는 이튼날 자행거(자전차)로 당시의란란지못한 경인가도(京仁街道)를 거쳐 서울로 향하는때엿서 자행거가상당히 머진때에 동리마다 어린아이들이 쫏차나와서서는 무어라고 소리들지르도라고한다 그말중에서 오직한마디『솔개미 솔개미』하는 말은 분명히듯고서 나중에 먼저온선교사에게 무러보앗드니 우스면서 그뜻을가르켜 주엇다고한다 이것이 씨가배혼조선어제일과엿다고한다 이리하야 젊은조선과 삼십구년을 함께거러온 씨에게 과거의조선으로 미루어볼 미래의조선관을무러엇드니

『이제는 벌써 예순다섯이되어 니 벌서 고희(古稀)도 지가온때 오래뭇나잇는 고국에대한향수(鄕愁)가자못거루러다고생각한다고 하앗드니 씨는불연면서 하면서

『천만에요 그런생각업서요미국에는 친구적고 조선에는친구만하오 안식년(安息年)되여 미국 도라가나 친구적음으로 곳 조선으로 도라오고시픈생각만합니다』

하고반박한다 이리하야 『귀국(歸國)』은생의순수한도회인는『허드슨』강가의 번화한 『일류미네이숀』과『네온싸인』의 꿈도 낡의집의 일인듯한친한 동의좌우은 반도의 친한동무가되는것을 오히려 평생의소원으로 생각한다고한다

新敎傳來五十年紀念

本社文字普及敎材

專任社員五名이晝夜活動

一週日만에昨日發送完了

漏落分은通知하라

半萬役軍 百萬武器

반만의 학생이 동원하는 본사주최 제사회 문자보급반은 압흐로 각 학교의 방학을순일에 격하여두고 젊은학생의 의긔는 날로돕하가는 중이다

본사에서는 어더케하면 이거룩한 문화운동을 좀더 활발하게 좀더 유효하게 할가하야 여러가지로 고심중임은 물론이오 지난이십구일 동원식을 마친 이튼날부터교재(敎材)의 발송에착수하야 림시사무원 다섯사람이 불철주야로 계속 활동한결과 작륙일로써 전후일주일만에 경성시내는물론 전조선각지에 잇는 일백이십오교 오천칠십팔인에게교재의 발송을 마치엇다

원래사업의 범위가 큰데다가 참가자가 반만명이상에 달하엿고 백만부의 교재를 발송하는 일임으로 그일을 간문으로도 마른 본사사원도 거의 안비막개로 지냇스며 아모리 정밀하엿다 할지라도 그중에는 혹 루락된곳도 업지아니할것을 보증하기는 어려운일이라 만일 교재의 배부를밧지못한 분이잇스면 곳본사로 전화 혹은서면으로 알니어주기를 바라는바이다

追後申請七百名

姓名發表는不得已保留 敎材만은參加同樣發送

본사의참가신청괴일까지에참가한반원 일백이십오교 오천칠십팔명에게 교재를일일히 발송하엿다함은 긔괴와갓거니와 신청을마감한뒤에도 이거룩한 사업에 협력하기를 자원한이가실로 칠백륙십삼명에 달하얏다

본사에서는 지면관계로 이감격할의용부대의 성명을 일일히 지상에 발표하지못하고 보류하게되엿은 실로유감천만의 일이어니와 이분들에게도 일일히교재를배부하야 그아름답고 거룩한뜻에보답하기로되야 이미교재의발송을 거의완료하엿다

柳一韓氏歐米行 商界視察이目的

서대문정(西大門町) 류한양행(柳韓洋行)지배인 류일한(柳一韓)씨는금번세계 각국상계시찰차로 세계일주의려행을 떠난다고한다 기한은오개월간 이라고하며주로구미각국의상계를시찰하는동시에 조선특산물의 판로개척을위하야 각방에서 재료를수집할예정이라고한다

씨는일측이 다년간 미국에류하고도라와서 구미약품의 직수입을목적으로하는 전가 류한양행을 창설하야 조선상계의일방의에당이큰 존재로써 인정을밧고잇섯다고한다

씨는 륙일오후령시 경성역발차로부인동반출발하리라한다

軍官校生潛入事件 今後擴大될形勢

滿洲와朝鮮에多數潛入한形跡

警察은確證을入手

평북경찰부에서 검거취조중인 남경군관학교학생김봉찬(金峯燦)은방금 평북경찰부에서엄중한취조를 하고잇는데 김봉찬은자긔는 군관학교에서 너무학대를밧기때문에 조선에 도라오는것이라고 변명하고잇서 잠입계획에 대한것을 말하지아니한다는데 경찰당국에서는 이미그들이근거지를 떠날때부터 그들에대한정보를 일일히 수집하고잇든터임으로 만주조선 동지에 다수잠입한것에 대하야는 경찰측에서 확증을가지고 잇다하야 이사건의 검거는 압흐로어떠케 진전확대될는지 매우주목 된다

職業두고上京 遊興타가窃盜

오일아츰 열시경에 시내종로경찰서사법계의 형사두명은 시내

溫突朝鮮의懊惱

昨年中山林犯二一九、六五四件

檢事起訴만四千八百二十件

比前年八千餘件激增

삼림령과 삼림보호 규승등이질시된이후 산림보호취체가 너무엄중하기때문에연료(燃料)가고갈하야 농촌에는 소위삼림범죄라는것이 매우격증하여가는경향이잇다

작년중의 삼림범죄 검거와처리상황에대하야 총독부에서 조사한바에의하면 총검거건수는 이만구천륙백 오십사건으로 전년에비하야 실로팔천 이백십이건이나 격증을보며 작년가을이후 각처에 이러난연료소동의 사실을여실히증명하고잇다

또취체관리가 사건을 처리한상황을보면 즉결관서에 송치한것이 일천구백사십일건이고 검사국에 송치한것이 칠천이백사십칠건이다 그리하야 결국처벌을 밧거나 또는검사가긔소한 사건은 총수가륙천륙백륙십일건 인데 그중에 즉결관서에서처벌을 바든것이 일천구백사십일건 이고 검사가긔소한것만도 사천팔백이십건에달한다

이것의 취체에는현재 부군도에 잇는 삼림주사백명과 군도에재근하는 산업긔수 일백이십오명이당하고잇는데 삼림주사가 취급한 삼림범위반자건은 작년중에 이만륙백륙십삼건이고 산업긔수가 취급한것은 팔천구백구십일건이라한다 그리고 도별로 본즉 충남 전남 경긔도 전북등 남부조선에만코 함북 평북 강원도등 산림이무성한곳에는 산림범죄가적다한다

봉익동(鳳翼洞)팔번지의구호를습격하고 그집에사는『카페』종로회관여급김영애(金英愛)(二三)와그정부리기종(李基鍾)(三三)의 량명을인치하엿다가여자는오후에 돌려보내고 사나히만취조중인데 사건은마치 우울한『인텔리』들낙기의 산일편이다 사나히는 충북단양군단양면하장리(丹陽郡丹陽面下場里)에 본적을두고 일측이음성(陰城)군청에 근무하든 상당한『인테리』로서 관청생활에 넘우실증을 늣기고지난삼월에 표연히 사직하고약간의 저금을가지고 상경하야『카페』와 마작구락부등을바랏선가치도라다니다가 일측이 미묘의『인려리』기생으로서 일홈이잇든 권괴 김영애를 맛낫다 김영애는 떼마침 함흥(咸興)의 부호로부터 정혼을 바덧스나 리기종을 맛난뒤에는 서로우울한『인텔리』의 가튼운명에 크게동정하고 모부호의 결혼신청은 일축해버리고 긴기 동의동에두 방령례는닷을노코사라왓다고한다 그동안에 리기종은 여견히 『카페』마작구락부등지로 도라댕기면서 호화로운 생활을하다가 그만돈이거진 떠러지자지난 삼월밤에남대문통(南大門通)일정목삼번지 종로마작구락부에서 마친놀라온 중림동(中林洞)이백사십사번지 홍순철(洪淳哲)(三二)의 호주머니에서 시가 이백오십원가량의 금시계와 줄을홈첫는데 드디여 종로서원에 게람지되여 검거된것이라 한다

平壤親父殺害事件

吳天一第一回公判開廷

【平壤】 제이리수락사건으로 사회의 이목을충동하고잇는 평양부외 룡리면류신리(平壤府外栗里面新里) 오천일(吳天一)(二一)에관한 살인급사긔(殺人及詐欺)피고사건의 제일회공판은오일오전 십일시삼십분부터 평양지방법원 제일호법정에서 소림(小林) 재판장주심 민(閔)백(白)양판사 배심 암성(岩城)검사립회 주간흠(朱幹欽) 변호사렬석으로 개정되얏섯는데 피고외가족들은 물론 이업긔백『퍼쉐드』의사건의 공판을방청코저몰려든구중으로공판정내외는 복잡하기짝이업는중사실심리에 들어가서 피고는 창백한얼굴로 재판장의심리를바덧다

피고가 평양부내선교리(船橋里)에서강남(江南)정미소를 경영하다가 이만여원의손해를 당하고 다시기미(期米)에 손을대엿다가 칠천여원의손해를 바든것을심리하고 정미소와 긔미에 실패한후금권의고동이심하여친부오명보(吳明保)의재산과생명보험이만원에눈이어두여저서자긔가부리는장의걸(莊義杰)(二一)을맛나상금 륙천원을 준다는약속하에소회사변 칠월이십일 오전이시경에 애첩 김씨(金氏)와모긔장속에서 곤히자고잇는 당시오십팔세의 친부오명보를 식도로서 살해햇다는 점에대하여 상세한심리를 바엇는데 피고오천일은이러한 사실은 전연업다고답변햇다

被告事實否認

재판장은 다시공범 장의걸까지 만주에서 살해한것이 안이냐? 고 질문하엿스나 만주서아편을 재배햇슬뿐이라는 피고는부인햇고 재판장은 피고가평양서에서 전후십회의 심문을당하는동안에 사회와 륙회심문을할때에 범죄사실전부를 자백햇슬뿐안이라 류치장가운데서 량심의가책으로 벼을며밧고 자살까지하려든점에대하야 추궁하매 피고는 경찰에서 자백한것은참을수업는 무서운고문(拷問)에 의한것이요 절대로 그러한사실이업스며 류치장속에서 자살코저한것은 량심의가책이안이라 고문을밧지안호려면 찰아리 자살하여버리는것이 조켓다고 생각한것이라하며 역시 범죄사실을부인햇다

激增하는恩給額 每年二百萬圓

◇九年度에五百七萬圓이 十年度는七百萬圓

조선내의 관리은급(恩給)의 부담금은 소화륙년도부터 특별회계로지급하여오는데그후매년증급액이 증가하야 작년도에는삼백삼십칠만원에 달하고 구년에는 오백칠만원 신년도에는 일약칠백만원을 돌파하고예정으로순전히 비생산적(非生産的) 국고지출인은급이막대한금액에달하게되엇다

현재일본내지에서도 은급 망국을 절규하는터인바 도게정이곤난한 조선에서도 은급에대한부담금때문에 큰두통거리가 되야 그장래의 대책강구에 부심하는

三井財閥의燒酒統制 西朝鮮에서遂失敗

各方面反對裡實施三個月에

共同販賣組合解體

【平壤支局電話】 거대한재벌을배경으로소화한경영레에잇는조선재래식소주업에손을내밀어 리익을독점하려든 삼정재벌(三井財閥)의 소주판매 통제는 지난삼월말평안남북도와황해도 삼도에서 칠십개소의 양조업자를망라하야 서조선지방은 물론 각지방의 업자가 전조선적반대를바드면서 그간삼시중 실시이후삼개월에 그업적이 대단히불량하야마층내 서조선일원을 중심으로한 소주통제는 이제패배를보게되엿다 즉삼정재벌은통제를실시한후 삼정소주통제공판조합(共販組合)을두고 양조업자는이조합을통하야 삼정에게 술을넘기어왓는데 다수반대업자와의 맹렬한경쟁으로 업적이 자미롭지못하야 통제에 가입한 업자간에 불평이 놉흔중 마층내 긴기공판조합을 해체하자는 의견이 놉하저서 각지방의 의견을모두어가지고 마층내해체 하게되엿다 즉오일에 평양에잇는 동조합의간부강기(江崎) 양조장주인외사명이 최후도회합 결의하야 해체의수속을 취하야 금후일부터선기조합은 마층내 해체를보아말성만흔 삼정의소주판매통제는결국 실패를보게 되엿다그러고금후로 부터삼정에서는 양조업자로부터 개인간에 협정을하야 소주를사들여서 팔은방식에의하야 판매책을쓰리 라는데 압흐로 어떤정책을쓸런지 주목된다고하나 지금까지의 경과로 보아서는 완전히실패한 것이라고한다

現職敎員석긴 麻雀賭博事

오일오후 아홉시경에 시내종로서사법계에서는장사동(長沙洞)륙십륙번지 장춘(長春)마작구락부에서 일곱부터 부명신사들이 모혀서 도박을하고 잇다는것을 탐지하고십여명의형사가출동시여 그구락부를습격하고마작도박을하고잇든인의동(仁義洞)사는대금업자정옹 서린동(瑞麟洞)부호리병연(李炳淵)등삼십여명을 검거하엿는데 그중에는 시내모중등학교 현직교원도 끼여엇다고한다

詐欺結婚仲媒者의

子息을刺殺復讐

十年役不服코控訴

아비에게대한분풀이아들에게풀고 살인죄로 징역십년의 판결을밧고룡복공소한 사건—강원도 삼척군 소달면안의리(三陟郡所達面安衣里) 심덕원 (沈德元)(四〇)은 홀아비로 지내오다가 록년전에 그의 이웃동리에 사는 김병연(金秉淵)에게 속히여 리갑주 (李琔周)라는 사람의 누이동생으로 스물세살먹은 녀자와결혼하기로하고 리갑주에게 돈팔십원을주고 장가를드러 그녀자를 자기집으로더리고가서 깃분첫날밤을 신부와가치 잣든바그녀자는 성적불구자(不具者)이고 또한성도 리가가 아니고 홍 (洪) 가이엿슴을 알게되엇다 그래서 그녀자와 갈리는동시에 리갑주에게가서 주엇든돈 팔십원을도루내라고 청구하엿스나 주지안헛다 그래서 그는 분홈참고이리저리 방랑해다니다가 그고을교곡리(橋谷里)정치대(鄭致大)의집에 머슴으로 드러가서잇섯는데 공교히도 긴기리갑주의 맛아들 용식(龍植)이가 정치대의 사위가되어잇섯다 마츰 금년사월칠일에리용식이가처가에다니러가서밤에 누어자고잇는것을 보고 그의아버지에게 매준 원한을자식에게 풀생각으로 칼로써단번에 질너죽여버렷다 그래서 얼마전에함흥(咸興)지방법원에서징역십년의판결을밧고다시경성복심법원으로공소해왓다

小使身分에不當한

奢侈裏面에犯罪

大規模詐欺事件發覺

시내종로경찰서에서는얼마전부터관내각마작 구락부로 돈을물쓰듯하면서 도라단니는 풍채당당한괴신사의 행색에대하야 의심을품고 비밀리에 내사중이드니오일아츰에 돌연죽첨정(竹添町) 이정목 그괴신사의 자택을습격하고 체포하엿다 그는남대문통(南大門通)이정목대동(大同) 생명 보험회사 소사 지성룡(池成龍)(三三)으로 서월급이겨우삼원을밧는 신분으로 서그러케 호유하는것을 경찰은기피의심하고 잇는것인데 취조한결과 과연그의 뒤에는대규모의사기사건이 숨어잇스며 그연루자도 만흘모양으로서 그서에서는사건을 일체비밀에 부치고속속관계자를 인치중인데 사건은아푸로상당히확대되리라한다

人工降雨法成功

蘇聯人工降雨研究所에서

自然征服의一劃期

해마다 한발(旱魃)로 인하야 여름동철만 되면 볏헤말라라는 모ㅅ판과 함께일반 농민의 가슴을 태우는 비교적우량이부족한조선으로서는 듯기반가운 이야기가잇다 『모쓰코바』 통신에의하면 소베트의 『쿄메니아』 지방에는 일년삼백륙십오일중에 이백오십일동안은 비가한방울도 내리지안는 지방으로서 쏘베트련방에서는 정부에서 인공강우연구소(人工降雨硏究所)를 설립하고 회화약품으로서 인위적으로 비를오게하도록 연구중이라고한다

아즉 연구내용에대하야는 비밀을직히고 발표치안코잇스나 대체로 연구의 결과는 매우량호하야 얼마잇지안어서는 인간에대한 자연의 가장심각한 위협인『가믈』을 마음대로 정복하야 거정만흔 농민들은부터 비 걱정을면케 해줄날도 멀지안타고한다

健胃整腸

人間活動의原動力、健康의源은胃腸에 胃와腸을튼튼히하야서、病弱에서健康에轉向하라!

文研藥用胚芽錠

食慾不進하고쓰리면서신물이넘어오는분、한번먹은것이 다시올나오는분、食後에胃가압흔분、胃가압푸고답답한분、噯逆나오는분、腹痛이잇는분、常習便秘로排便업는분、泄瀉하는분、아무리滋養物을먹드라도消化吸收안되고、元氣業고顔色蒼白한분、結核體質等으로營養吸收를迅速히할必要잇는분、

그럼으로는中毒을일으키고胃腸을一時的으로刺戟하는 藥劑와全然달나 胃와腸의粘膜을强케하고、消化吸收力을促進식혀食慾을增進하고、血色을加하야體重의增加를誘導하며 米食胃腸의 治療에適切하야自然히健康度를놉게하는專賣特許의胚芽酵素劑「文研藥用胚芽錠」을推奬합니다。

(無代進呈、胃腸病治療의詳細한說明書)藥書에病名과朝鮮日報名記入申込。

이低廉——效果와갓치 반다시滿足을어들것입니다。

小瓶 三八〇錠入 金壹円五拾錢
大瓶 八五〇錠入 金參 円
(文研藥用胚芽粉末) 一八〇瓦入 金壹円五十錢 四〇〇瓦入 金參

發賣元 東京芝區三田通新町 文化榮養研究會 電話三田 一六八五·一六八六 振替東京 一四六三五

全國藥店各데파트에販賣 B—8

몸이 살쩌서 뚱뚱한藥

身體가瘦瘠하야諸種의療養도 效果업고、苦痛하는분은藥書로申込하시면胃腸을健全하게 하고毒업고身體肥滿하게되는良藥의說明書를進呈함

東京市麻布區三河台町十四 小川藥院

胃腸에 오세로 オセロ

七月四日封切、五日間絶對日延なし

獨、米、代表的傑作名畫號映大會

1週間 R·K·O·特作日本版 監督 ノーマン·タアローグ 主演 ベート·フキラ ロバート·ウールディ

2、R·K·O超特作日本版 頓珍漢大勝利 七卷 監督 ハーバート·ブレノン 主演 ドロレス·デル·リオ

リオノ誘惑 八卷 『南海の劫火』一本にて一躍世界の寵姫と成りしデル·リオの第3回作

貳、獨逸ウファ超弩級日本版 激情の嵐 九卷 監督 ロベルト·ジオドマク 主演 エミール·ヤニングス アンナ·ステン

今やがルボ·デイトリッヒを凌ぐ新しきスクリンの驚異アンナ·ステンの魅惑!!

次週大公開、ボートの八人娘、ドノパン·キウド

明治町一丁目 浪花館

山崎 瘡滅散

定價 一·〇〇 ·三〇 ·五〇 ·〇二

毒掃丸

最新沃素劑 梅毒 胎毒 沃素療法

現代科學의精華

서열어서 毒素를排除하는

時局標榜三人組 强盜團首犯被逮
二十年間四道를橫行出沒하며 拳銃으로脅迫奪金

【平壤】 작년여름이래평남대동(大同)순천(順川)맹산(孟山)평원(平原)등 각군에서시골운운의 상인조피한이출몰하여 경찰당국을 괴롭게할뿐안이라 지난부호들로 하여금 전전긍긍케하든주범이의외에도경긔도양주(楊州)경찰서외손에 체포되여 현재평남보안과에 호송되여 왓다

범인은 강원도철원군갈말(江原道鐵原郡葛末)생 김호봉(金浩鳳)이라는 강운학(金雲學)(四二)으로 공범두명과가티 〇〇단자금 모집의명수중 (領受證)을 다수휴대한후 권총(拳銃)으로 협박하고 현금을강탈하든것인데 이 일파는 평남(平南)황해(黃海) 강원(江原) 경긔(京畿)외각도를 약이십년간이나 횡행출몰하면서 지금까지 판명된범죄사실은강도죄만도 경긔도삼건 강원도일건 평남에서는 작년십일월십팔일오전이시 평원군 숙천읍내(平原郡肅川邑內)부호신래권(申來權)(六?)의집에 침입 하여 상해하고 정부에서 파견된〇〇단원이라하면서 현금삼십원을강탈한외에 삼건 합계구건이나되는터이라한다

잇든 부내 초음정(初音町)사는 정형건(鄭亨乾)(二?)은 지난오일 범인일파, 증거물품 죄명으로 일건서류와가티 신의주검사국에 송치되엿다는데 그범죄내용은 전기 정형건은 경관금밀수사건에 관계범인 김봉해(金鳳海)를 작년칠월에 신의주경찰서 형사 백근택(白根澤)(목하예심중에잇는)이가 검거코저함으로 김봉해로부터 현금천원을 가저다가 백형사에게준일과 목하수감중인 김봉해를자긔집과 또는 마전동(麻田洞)방면에 은익식혀준사실이 발로되여 그가티 송국된것이라한다

販賣區域制限에 濁酒非賣斷行
馬山稅務署處事를非難 四十餘業者結束抗爭

【咸安】 마산세무서(馬山稅務署)에서지난봄부터 해관내인함안창원(咸安昌原)에잇는 주류양조자(酒類釀造者)에구역을제한하야 자긔구역이외에는 절대로 판매하지못하게 하엿슴으로 일반소비자들은 자긔구역내의 탁주이면 그품질여하를막론하고 아니소비치못하게 되엿다 이는상품자유경쟁판매의 법칙을부정하는처사이라고비난이 날로놉파가든중그반대의첫봉화로써 함안군가야시(咸安郡伽倻市)에잇는 주류판매업자사십여명은일치결속하야탁주를판매하지안코대부분은휴업상태에잇스며일부 판매업자만이 구역제한이업는 소주만을 팔고잇다는데 그들의말을 들으면 이와가티구역을제한한결과 판매경쟁이 업슴으로 자연히품질을 향상식히지안케되어 맛이 조치못함으로도저히고객을 끌을수업스며 따라영업은 극도로한산하게 되어 우리들의 사활문제라고 어데까지항쟁아니할수업다고한다금후이문제 해결여하는심히 주목된다고한다

赤勞檄文事件
張奎景等豫審終結 全部有罪起訴

【馬山】 적색운동에중대한사명을 띄고해외에서 잠입한장규경(張奎景)등주범으로부터조선일대에서세인의이목을놀낸 비밀결사적로(赤勞)격문사건은오래동안부산지방법원마산지청예심에서조사되여 불원간 부산합의부공판에회부되리라한다

張奎景 崔明出 金明奎 韓三辰 全部有罪起訴

三大共黨事件 黃郁滿期出獄

【新義州】 지금으로부터칠년전임진구백이십팔년칠월에동만(東滿)에서 조선제삼차 후계공당(朝鮮第三次後繼共黨)사건으로 평북경찰부 조회로간도(間島)일본령사관경찰서원의 손에 검거되여 치안유지법 위반으로 신의주지방법원에서 징역 오년의판결언도를밧고 이래 신의주 형무소에서 복역중이던 로서아 연해주출생황욱(黃郁)(三?)씨는 지난일일 만긔출옥되여 로송정(老松町)국경려관(國境旅館)에 투숙중이라고한다

吳鉉埈氏特惠

【宜川】 선천금융조합장 오현준(宜川金融組合長 吳鉉埈)씨는금번금융조합에서수당금(手當金)으로 어백원이나온것을자긔손에는쥐여보지도안코백원은동조합직원 파익원이 열네간수고한것을 위로하여 주기위하야 위로연회(慰勞關遊會)금으로주고밥븐백원은아래와가튼사람을조사하여 지불하여달나고조합에부탁하엿슴으로일반은 씨의특지를 칭송하야마지안는다고한다

一、組合加入後五個年以上經過者
二、自作農以下의階級者
三、出資金의拂込을完了하고且組合取引成績이良好한者
四、勤勞하여地方에信望이有한者

金密輸運累送局

【新義州】 얼마전평북경찰부에검거되여 엄중한 취조를밧고

百家族收容할 細民住宅建設
平壤西部方面地帶에다 平壤府의新規計劃

【平壤】 평양부의 서부방면(西部方面)은 세궁민의 집단지로서 현재의 민가대부분은불량주택일뿐안이라 거기다가 엄청나게 고액인차가임(借家賃)을 지불하기때문에 생활상 위협을 바들뿐더러 보건과 위생상으로보아도 극히위험한 상태이라이므로 부당국에서는 이지대에백가족을 수용할수잇는 세민주택을 국고보조로 사만오천원의공사비를 투입하여 건설할계획을 세운후 총독부당국에 인가신청을하엿다 이것이 설립되는때에는 탁아소(托兒所)의 실현과가티 평양의 이대사회사업으로써 일반은 큰긔대를가지고잇다한다

金龜簡易學校 八日開校式擧行

【元山】 함남덕원군풍상공립보통학교(豊上公普校)부설의금귀간이학교(金龜簡易學校)는지난오월 십사일에 인가가되엿슴으로 오는팔일오전십시 성대히개교식을거행하리라고한다

南川내스물에 醉客二名溺死
『술』이나은이慘事

【南川】 칠월사일오후다섯시경에평산군보산면신남천리립석동(平山郡寶山面新南川里立石洞)배수만(裵守萬)(五六)과 평산군보산면 남천리 소현동(平山郡寶山面南川里素峴洞) 장구환(張九煥)(五?)양인이신남천리석우동(石隅洞)술집에서약간술을마시고양인이 동반하야 배수만의집으로가리가다가 립석동압오정가량되는 석우동까지 며나수십사천가량되는홍수에빠저약려온것을 여섯시반경 지나가든 농부가 발견하고 곳남천경찰서에 고발하야 보안계주임이당지중앙의원의사(中央醫院醫師)를대동하고 현장에급행하야 응급치료하얏스나 익수한지 한시간반이지나서 시긔가 느진관계로 회생치못하고불귀의객이되엿다한다

元山漁港修築 起工式과祝賀會

【元山】 총공비 십만원의 국고보조로 연장삼백메ー틀의 방파제를 수축하야 어항원산의발전을 도모하기로되엿다함은 이미보도한바와갓거니와 이 공사의 긔공식을 칠월칠일오전십일시 해안통오정목이십칠번지 압해상에서 성대히 거행한다는데 이에 호응하야 원산 시민협회와어항수축 긔성회가 주동이되여 이긔공식 축하회를 열기로되엿다한다 당일의 계획은부주최에의한 선상의축하회에 떨라 원산리일대의 안벽으로부터가장행렬(假裝行列)이잇고 기생의 연주기타의여흥도 잇스리라고한다

銃砲規則違反의 崔喆龍覆審公判
原審대로五年役言渡

【大邱】 경남마산부 오동동(馬山府午東洞)최철용(崔喆龍)에대한 총포화약류 취체시행규측위반(銃砲火藥類取締施行規則違反)급강도(强盜)사건은 오일 오전십일시경 대구복심법원 재삼호법정에서 원심과가티 징역오년을언도하얏다한다

麗水商工會의 會頭選任難關

【麗水】 려수상공회사가창립되엿다함은 긔보한바와 갓거니와 회두(會頭)로당선된 정길신(鄭吉信)씨와부회두(副會頭)로당선된상원영차랑(上原永次郞)씨가 각각그여원직을 수락할수업다고 절대로사절함으로 동상공회에서는 크게령매하야 백방으로알선중인모양이나상금까지 이문제가 잠해결되지아니 함으로 매우고섭중인모양인데 일반은 벌서부터 려수상공회의장래를매우 위려하게 보고잇다고한다

◇朴尙俊氏談 최두를수락치 못하겟다한것은 다의외가 엇서 그려함이아니라 자긔로서 당니제임이만흠으로 회수의제임을 다할수업서서 그리되것이나 자긔가 나오지아니하면 회사거리엿열상태에 빠지고말것다고 재상요청함으로 다시한번고려해보기로 하엿습니다 운운

麗水公立普通學校 移轉基地問題化
一般의非難이藉藉

【麗水】 려수읍공립보통학교의 현재교사긔지가 협착하야새로히려수읍서정에 다가 긔지를매수하야이전하게되엿다함은긔보한바어니와 새로결정된 긔지역시협착하다하야 점차 문제화되여간다는바 그내용은 현재에 려수읍 공립보통학교의 아동수효가천명이상이되는관계상최소한도로 칠팔천평내지 만평은되여야할것임에 불구하고 겨우오천평으로한정하엿다하야 말성이 된다는것으로 당국자로서는 오천평도교사긔지에 비하면 배나되느니 흡은 현재의녀자부는 당분간구교사를 쓰게되느니 또 흡은긔지를더매수할만한재원이 업느니하야 각가지로 그부득이함을말한다하나 읍민측의 이약이를드러보면 영구또한 긔하는이상구교사와비교하야론란할은 물가하며 녀자부아동이 당분간 구교사를 쓰기로 한다하나 필경은 신교사로 합하게 될것이니 이런 리론도역시 물가한일이며 긔지를 더매수할만한 재원이 업다 하지만은 원방에 학교토지가 만히잇는이상 이것으로써 신교사긔지로 충당할만한 토지와 교환할수잇슬것이니 이것역시문제가 되지아니하리라고 한다하며 겸해서당국자들은 말하기를 장래에적어도 오천평이상은 더사느겟다고하나 려수는현재급격한 발전도정에잇는만큼 장래에는 필연적으로 토지가격이 점차고등하야갈 모양이며 그뿐만아니라 학교근변에 가옥이드러섭 벌려가잇는데 만일가옥이 드러서게된다하면 도저히학교긔지를 확대시킬 가능성이 업스리라고하는데 당국자는 오직일종호도책으로 장래만을 말할뿐이라하야 일반은이것을 크게 문제시한다고한다

麗水郡守談 새로이 이건할 공보교긔지가 협착하다하지만은 구교사긔지에 비하야 배나되지아니합니까 물론영구또한안진출과하는이상다소협책한 줄은아나 현재로는재원상 하는수업고 장래에는좀더히 확대시킬 작정입니다 보교긔본재산인 학교토지를가지고 교환적으로 할수업느냐하지만은 재산자가 보는것처럼 그러케 용이히되는것이아닙니다 아동수에 잇서서 반도못되는 소학교 긔지는 륙천평이상임에 불구하고 보교긔지평수는 왜오천평으로 한정을 하엿느냐 하지만은그러케말하면 매우협착이 곤난하니 무엇보다도 려수군수인나를미더주십시오 그리고장래에토지가격이 고등하여 지리라하지만은 점차 려수부자들이만히 드러오고 돈이흔해지면이 이상 한오천평 증가시기기는문제가아니될것입니다운운

朝鮮體育會 在奉青年의發起

【奉天】 당지봉천조선청년회에서는 지난삼십일 오후여섯시부터 서탑경성관(京城館)에서 시민대운동회의원위안간담회를 개최하엿는데 사십여명의 출석으로 여러가지의견을 서로교환하는중 만주에잇서서 아직까지우리들포용으로 체육을 장려하는 아모런 긔관이업섯슴을유감으로생각하는동시에 더욱이만주의 중추지대인 봉천에서는하로밧비 이런긔관이 탄생되여야하겟다는 지금룡외가 잇서서 마장의찬성으로 김봉항(金鳳恒)씨외 사회하에주석에서 봉천조선체육회 발긔회를 열고창립에대한 제반을 토의한후창립총회준비위원 십삼명을 아래와가티 선거하고 동여명시에산회하엿다는데 불원하야 동회창립총회를개최하게되리라한다。

▲準備委員長=金鳳恒▲準備委員=金秉甲 李定民 尹世曦 林海茂 李東浩 池鳳龜 白俊英 崔鳳秀 金爽恩 李濬貞 沈麟星 李仁淑

釜山港海上에 珍蜃氣樓 奇岩峻嶺出現

【釜山】 여긔의어변(異變)구름의작난인지부산항구바다 가튼곳에선 괴두(怪頭)가 난인지부산항구바다 다곳에선 긔루(蜃氣樓)가 나타낫다 오일오후 네시경에 영도서쪽편에 저멀리바다 나타난 그림가튼현상이 완연이보여 산악(山岳)이보이고 괴암절벽 괴석(怪石)이잇는 준령(峻嶺)이보엿다는데 구경군들은 사방에서 모여들어 남빈정(南濱町) 해안일대는 대혼잡을 이르켯다한다 이는해수(海水)의온도가저하하야상층긔온(上層氣溫)이 대도(對島)를상층긔류(氣流)의께스 예반영한것으로 이래케어거보이기는 이번이처음이며 조선에서는인천(仁川)의것보담도 더확실한신긔루이라하야조선서는 진긔한광경이번이라고 칠전(七田)부산측후소장은말하얏다

少婦飮毒自殺

【安東】 지난오일 새벽에 다주면장의리 김〇〇(多朱面長議里)(金〇〇)의처 림덕순(林德淳)(二六)은 다량의 모루히네를 먹고고민하는것을 집안사람이 발견하고즉시근처의사에게 응급수당을 베풀엇스나 너무시간이 오래것고 다량을 마시엿슴으로 응급치료도수포로 그만한만흔 이세상을 떠나고 말엇다는데 자살원인은 들은바에 의하면 사소한일로자긔남편과 언쟁을하고 남편의냉정함을 비관하야 자살한듯하다고한다

溺死兩件

논에갓다가 【安邊】

함남안변군문산면금리(文山面錦里)압강물에서 지난삼일오전칠시반경에 농부한명이 빠저죽엇는데 그죽은사람은 동군신모면신평리(新茅面新坪里)에 본적을두고 전리금리에거주하는 리제렴(李濟廉)의집고용인으로잇는 권도철(權道哲)이란 사람으로 그전날밤에 비가만이와서논에물를 보러가던중 강을건너가 급격한물결에 휩쓸려드리 그가티 무참이죽엇다하며 시체는 아직발견치 못하엿다고한다

沐浴하다가 【長淵】

장연군읍 장견방양호(長淵邑望洋湖)에서 난이일오후삼시경 목욕하다가빠저죽은것을 부근에서 작난하던 어린아이들이 발견하고 그시체를 건지엇는데 그는본적 김해군 림면웅덕리(林面熊德里)에둔 김수연(金秀淵)으로 살길을엇기위하야삼년전에 장연에와서살다가 이러한 참변을 당하얏다한다

一個月동안에 密酒四十五件 金海稅署管內서

【金海】 경남김해세무서에서는서원급 주조조합서긔 들이농긔를리용하야 특별활동한 결과 김해군내에서 일개월동안에 사십오건의 밀주자를 발견한바당국자의말을드른즉더욱이엄중한 취체를할터이라고한다

九萬五千町步에 總工費三千萬圓
來年度부터十年繼續事業으로 洛東江砂防工事着手

【釜山】 경남경북량도의공동공작으로 락동강(洛東江) 연안황폐지의치산치수(治山治水)사업은공사 지역구만오천정보에 총공비 삼천만원을계상하야 일대사방공사를 계획한나와지난보한바와 갓거니와지난 경남도회의상에서 동곳사사업 조사비를계상안바도 엇서착착 조사를진행하여오든바 지난삼십일경북이사의 비래로부터 경남도당국에서도 손여목(孫永穆)씨는상경하야총독부당국과여러가지로협의를 거듭하고 오일귀임하엿는데 명년도부터 십년간계속사업으로 총공비삼천만원중 국고지출로하고 그사할을경북이사의 비래로부(?) 담하기로 하엿스며 밧금재원(財源)염출의근본조사에착수하엿다한다。

이리하야 말성만코 홍수의발원지락동강은 점점 개량되여안전지대가 될날이 멀지안호리라한다。

嶺美漁市場脚戲大會

▲時日 五月二十五、六、七日
▲場所 嶺美遊合浦
◇主催 平北漁業組合聯合會、嶺美水産物委託所
◇後援 朝鮮日報嶺美支局

統營 南朝鮮蹴球大會

▲時日 七月十四、十五兩日
▲申込金 三圓也
◇主催 大和町東亞美容院、同大衆寫眞館
◇後援 朝鮮日報統營支局

利川 童話童謠의밤

▲時日 七月十日午後八時
▲場所 中里監理敎禮拜堂
◇主催 基督敎青年會文藝部
◇後援 朝鮮、東亞、兩支局

腸疾扶斯發生 釜山新嘉女工寄宿舍에

【釜山】 부산진조선방적회사내긔숙사내에 장질부사병이 며저녀공민삼순(閔三順)(一六)은독고방군도두녀공에게전염되여 부산철도병원에 입원치료중인바 팔백여명을 수용한큰긔숙사인만큼 전번의 뇌척수막염때도 수명의희생을낸 일도잇서 엄중히 소독을하는 동시에수용녀공에게 예방주사를 시행하는등 일반에게 전염될것을대단히렴녀하고 경계중이라한다

地方人事

▲李時來氏(會寧官)는今月二十八日慶源郡自宅에서結婚式을擧行
▲郭應浩氏(新興郡守)新任人事次三日本社新興支局來訪
▲岡本一策氏(安東領事)[illegible]山崎英白鱗氏(會寧民會長)[illegible]二日午前十一時高山着
▲西大六氏(平康郡內務主任)往復約一週間豫定으로郡守會議參席次去一日春川에出張
▲朴在永氏(伊川郡守)同上用務로去二日平康郡由自動車로春川에

社告

今般本社에서左記와如히販賣所를支局으로昇格하얏사오니照亮하시압

朝鮮日報社 白

竹山支局 位置 京南線竹山驛前 支局長 韓相奎

謹告

占東販賣所 右依願解任 主任 李世達

外金剛分局 右新任함 記者 金泌卿

雄基支局 電話四六番

利川支局 電話一〇番

鴻山支局 右新任함 總務兼記者 朴仁圭

鐵原支局 右解任함 記者 鄭秀永 右新任함 記者 李萬秀 記者 鄭基泰

求禮支局 右新任함 總務兼記者 鄭淳根 集金員 金顯豊 顧問 金 澤

新京支局 移轉位置 新京梅枝町四丁目一八

林巨正傳 (501)

洪碧初作 安碩柱畵

결의 (二의十五)

칠장사 서쪽 산기슭 편편한땅에 새로세운 소도바가 한개잇스니 이 소도바에 들어잇는 하중재는 팔십륙세 일생을 세상천대속에 보낸사람이 뒤에 끼친것이다 그사람이 초년에는 항중 고리백정이요 중년에는 동소문안 갓바치요 말년에는 칠장사 백정중이라 천인(賤人)으로 일생을 마첫스나 고리백정으로는 리교리의 처삼촌이 되고 갓바치로는 조정암의 지긔(知己)가 되고 백정중으로는 승속간(僧俗間)에 생불(生佛)대접을바덧다 생불이 돌아갈때 목욕하고 새옷 닙고 안저서 조으는양 숨이 끈치엇는데 그날종일 이상한 향냄새가 방안에 가득하고 은은한 풍악쏘리가 공중에서 낫나고、소문이 자자하얏다 이생의 복을 빌고 후생의 원을 세우는 어리석은사내 어리석은녀편네들중에 대웅뎐의 부처님을 두고 산기슭 소도바아페와서 치성하는 사람이 하나둘이아니엇다 밥술먹는 촌사람하나가 자식을비느라고 내외가치 와서 절에서 묵어가며 사흘동안 치성하는데 사흘되는 마지막날 아침 노구매를 올드라고 소도바아를 정하게쓸어 노한술때 속인에이 [illegible] 나를 다리고 소도하엿든곳에 와서 중으로 세고 속인들은 들어노흔자리에 느런히 들어업드렷다 촌사람내외가 노구메를 짓다가 조차와서 남이 술어노흔자리에 먼저와서 치성을 드렷다고 사설하니 젊은중이 나서서 치성드리는사람이 아니니 별러말라고 타닐럿다 세사람은 업드려서 다가치 흡은 눈물방울을 떨어드리다가 한참만에닐어들낫다 촌사람내외가 아들나라고 치성하는것을 젊은중이 이야기하야 세사람이 안뒤에 세사람중에 얼골해사한사람이 촌사람내외를 보고

『임자네들 숣어노흔자리에 우리가 와서업드린것이 노구메진상버템 떠낫소 우리 선생님이 알음이 기시면 녕낙업시 아들하나 점지해주시리다』

하고 자살굿게 우스니 내외얼골에 현연히 깃븐빗이 나라낫다 녀편네가 사내에게귓속말하더니 사내가 세사람아페 나와서 인사를 청하얏다 먼저 말하든 해사한사람은

『리서방이요』

하고 수염만흔 무서운사람은

『나는 임가요』

하고 나종 한사람은

『나는 박서방이요』

하얏다 인사가 끗난뒤에 젊은중이 세사람을 보고

『고만 들어들 가십시다』

하고 말하야 세사람은 젊은중을 따라 절로 들어갓다

꺽정이와 봉학이와 유복이가 병해대사 뫼시고잇든 상좌중을 다리고 소도바잇는곳을 나가보고 들어와서 대사의 거처하든 별당채 마루에 둘러안진뒤에 상좌중이 방에 들어가서 조그만 편지봉하나를 가지고나와서

『스님께서 두엇다주라구 맙숨하신유서요』

하고 말하며 꺽정이를 내주엇다 꺽정이가 두손으로편지봉을 바더서 속을 뜨더본즉 쪽지조이에 진서 몃줄이 쓰이엇는데 힘것은 조이요검은것은 글씨라 진서만히 아는 봉학이와 상좌중더러 보아달라하야도 글이 어려워서 뜻을 알수업다고 체머리들을 흔들엇다 꺽정이가 유서쪽지를 주머니에 집어너코 나서 마루끄레노힌 짐을 가르치며

『저것이 상목이요 우리가 오다가 들은즉 선생님의 사십구일 재가 머지안타니그때 써주우』

하고 상좌더러 말하얏다

『재가 인제 한엿흘 남엇스니 묵어서 보구가시구려』

『우리는 밧분일이 잇서서 오늘곳 떠나가야겟소』

『저상목이 몟필이요』

『두자짜리 스무필이요』

『그러면 저것을 재에 쓰지말구 스님 불상을 하나 뫼십시다』

『불상을 뫼시다니』

『지금마친 불상을 잘파는사람이 절에와서잇소 그사람더러 스님화상을 하나 파래서 아주부처님으로 뫼시잔말슴이요』

『조소 저것으루 부족되지나안켓소』

『그사람이 수공을 얼마나달랄른지 몰으지만 만일부족되면 이절대중과 의론해서 보태어주지요』

『그럽시다 우리가 나종에 다시와서 부족한것을 채워노흘테니 우선 일을 시키시요』

『불상을 뫼시구 사십구일재를 지내도록 일을시키리다』

꺽정이와 봉학이와 유복이는 서로돌아보며 가치 조하하얏다

滋養强壯飮料로……
◇胃腸衰弱한사람
◇呼吸器弱한사람
◇榮養不良한사람
◇病後回復期의人
◇神經衰弱잇는분
◇不眠・숨갑분사람
◇虛弱體質가진분
◇貧血冷病잇는분
◇强壯補精의目的
◇根氣薄弱한분
◇產前產後婦人

信州伊那의谷名產 日米專賣特許
鹽澤家傳 養命酒
携帶用 一圓廿錢 大瓶 三圓 德用 四圓
◎全國有名藥店、百貨店에잇숨
品切될때는便宜上東京出張所로注文하시옵 前金注文은送料解館負擔、代金引換은實費를밧읍니다

注意 가짜가잇스니專賣特許鹽澤家養命酒의文字에特히注目하시고사십시오。

信州上伊那郡南向村大草 鹽澤家寶元 養命酒本舖 天龍館
東京澁谷區上通四丁目卅二番地 出張所 養命酒本舖出張所
振替東京六九八八五五番

初夏의胃腸衰弱에 이러케조은것은업다

群馬縣前橋市 堀川せい子

나나兩親께서나모도원집안이 養命酒黨이라、養命酒의存在를 感謝하면서 날을보내고잇읍니다。나는女學校時代로부터몸이 弱해서初夏만되면벌서慣例的으로始作되는胃腸의衰弱으로여름을타서盛暑에는太半이나病床에서 呻吟하엿읍니다、하더니知人에게서養命酒가조타는말을듯고、곳兩親과議論하고四圓瓶을 求해먹엇더니、코를팍찌르는一種藥草의香氣와、全身에지는듯한조은맛에不知中愛飮하게되엿더니、어젼지食慾이나고次次元氣가낫습니다。그後오래간만에 맛나는同요말이『아이게누구요 너무變해저서 딴사람인줄 알앗구려』할만치튼튼하고살이올랏읍니다。말랏다는말이듯기실혀서두꺼운옷만골라입던나는、요지음은참피하다는생각으로얇은옷만입건마는요지음은感氣도안걸리고家事를 돌보고잇읍니다、지금와서는兩親께서도養命酒를잡숫고계십니다。養命酒의無限한發展을祝願하면서感謝의意를表하나이다。(九年一月卅一日受付寫眞은堀川せい子氏姓名은假名)

小瓶進呈
意外 일반신용과 好感을주는 深山仙酒로서、芳香美味上等補劑酒보다도맛잇다는것은實物로紹介하기爲하야 養命酒試飮用小瓶一本無料로送呈中이오니東京市澁谷區上通四丁目卅二番地養命酒本舖出張所로엽書를보내시옵

이機會에누구시나
體驗해보시라、貴重한深山仙酒인즉、朝夕에조곰씩잡수어보시오、世上에有名하고정말評判이 조은것도、따는……하고 首肯하실것입니다

頭重하고氣鬱하며
身體가弱해지는梅雨季에
胃腸을튼튼케하며
三伏더위에도元氣가조타

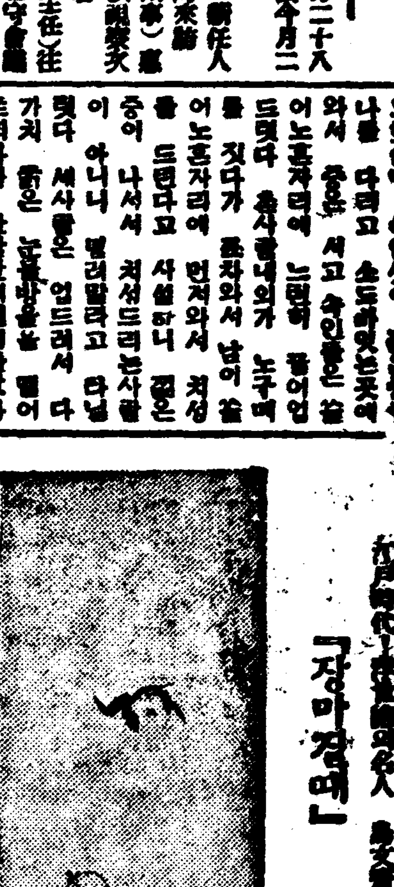

「장마걷때」

고기가물속에사는
것과갓치人間은大氣中에서사는故로、氣候가身體에密接한關係를미치어、梅雨季는、空氣中의濕氣가만아서大氣가깨끗치못하므로邪氣의侵犯하는바되어머리가무겁고氣鬱하며、또여러가지病이나고

黴菌은濕氣를조와
하므로、때나만나는곳이떠저서病菌이人體에들어가、胃腸에서도異常醱酵를하야腹痛이나고、腹瀉、泄瀉가되고、健康을상하야病이나고消瘦의要因되는때이므로、平素에몸이虛弱한사람은더욱操心해야하겟지마는、多幸이梅雨中에邪氣를除하고健康을保持하며、胃腸을속속들이튼튼하게해두면이웃고

梅雨가지나고酷暑
가오드라도、抵抗力이强하고、元氣旺溢하야 筋肉力도緊張하고、여름을타서瘦瘠하는法도업고暑中生活을愉快히活動하면서지날수잇는故로從來로만은實驗者間에『참말조은것을發見하엿다』이렇게조은것은업다고體驗上의定評이잇는滋養强壯劑、養命酒를

原料香水 オリヂナル

(오리지나루)

普通香水에比하야三十倍나진하고
二三滴만뿌려도馥郁한薰香이永久保存!!

每日、二三滴!!

オリヂナル香水를 속옷、한까치ー프、머리털、等에 발느시면

여러분의몸에

爽快하고 은근한香氣가떠돌아

말할수업는조흔氣分이남니다

只今!! 愛用者에게 大優待賣出中이올시다

下記의進呈方法一覽하신後即時購入하심을願합니다

進呈方法

愛用證으로써

オリヂナル中瓶壹本(定價金壹圓)의空函을 東京日本橋區水天宮前 安藤井筒堂景品係에送付하시면 カオール光輝茶金石美術容器付(金五拾錢)壹個進呈하오

オリヂナル大瓶(定價金貳圓)이면壹個의空函으로 右カオール貳個進呈

オリヂナル小瓶(定價金五十錢)이면貳個의空函으로 右カオール壹個進呈

(郵送은반다시四匁(十五瓦)마다三錢切手貼用할事)

本舗 株式會社 安藤井筒堂 東京市日本橋區水天宮前

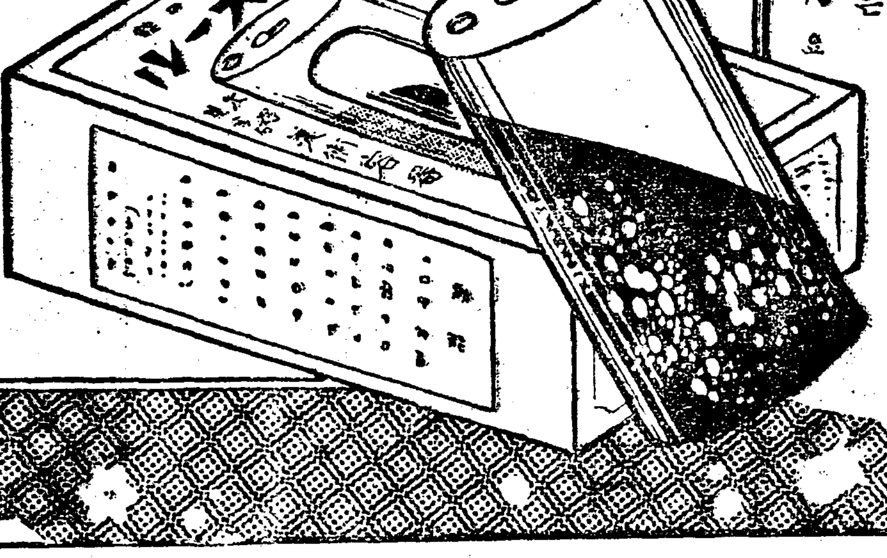

이것이밧치는カオール요